

**UNIVERZITA J. E. PURKYNĚ V ÚSTÍ NAD LABEM**

**Fakulta sociálně ekonomická**

# **Výroční zpráva o činnosti FSE UJEP za rok 2014**

## OBSAH

|                                                                                                                  |    |
|------------------------------------------------------------------------------------------------------------------|----|
| 1. ÚVOD.....                                                                                                     | 5  |
| 2. ZÁKLADNÍ ÚDAJE O FAKULTĚ.....                                                                                 | 5  |
| 2.1 VEDENÍ FAKULTY.....                                                                                          | 5  |
| 2.2 ORGANIZAČNÍ SCHÉMA FAKULTY.....                                                                              | 6  |
| 2.3 ORGÁNY FAKULTY.....                                                                                          | 7  |
| 2.3.1 AKADEMICKÝ SENÁT FAKULTY.....                                                                              | 7  |
| 2.3.2 VĚDECKÁ RADA FAKULTY.....                                                                                  | 7  |
| 2.3.3 DISCIPLINÁRNÍ KOMISE.....                                                                                  | 8  |
| 2.4 ZASTOUPENÍ V REPREZENTACI ČESKÝCH VYSOKÝCH ŠKOL.....                                                         | 8  |
| 2.5 POSLÁNÍ, VIZE A STRATEGICKÉ CÍLE FAKULTY.....                                                                | 8  |
| 2.6 ZMĚNY V OBLASTI VNITŘNÍCH PŘEDPISŮ.....                                                                      | 9  |
| 3. STUDIJNÍ PROGRAMY, ORGANIZACE STUDIA A VZDĚLÁVACÍ ČINNOST.....                                                | 10 |
| 3.1 SEZNAM AKREDITOVANÝCH STUDIJNÍCH PROGRAMŮ A OBORŮ.....                                                       | 10 |
| 3.2 STUDIJNÍ PROGRAMY USKUTEČŇOVANÉ V CIZÍM JAZYCE.....                                                          | 10 |
| 3.3 SEZNAM AKREDITOVANÝCH STUDIJNÍCH PROGRAMŮ A OBORŮ USKUTEČŇOVANÝCH S JINOU VYSOKOU ŠKOLOU SE SÍDLEM V ČR..... | 10 |
| 3.4 SEZNAM AKREDITOVANÝCH STUDIJNÍCH PROGRAMŮ A OBORŮ USKUTEČŇOVANÝCH S VYŠŠÍ ODBORNOU ŠKOLOU.....               | 10 |
| 3.5 STUDIJNÍ PROGRAMY REALIZOVANÉ MIMO SÍDLO FAKULTY.....                                                        | 10 |
| 3.6 CELKOVÝ POČET AKREDITOVANÝCH STUDIJNÍCH PROGRAMŮ.....                                                        | 11 |
| 3.7 VYUŽÍVÁNÍ KREDITNÍHO SYSTÉMU, UDĚLOVÁNÍ DODATKU K DIPLOMU.....                                               | 11 |
| 3.8 DALŠÍ VZDĚLÁVACÍ AKTIVITY.....                                                                               | 11 |
| 4. STUDENTI.....                                                                                                 | 11 |
| 4.1 POČTY STUDENTŮ V BAKALÁŘSKÝCH A MAGISTERSKÝCH STUDIJNÍCH PROGRAMECH.....                                     | 11 |
| 4.2 STUDENTI SAMOPLÁTCI.....                                                                                     | 12 |
| 4.3 STUDENTI VE VĚKU NAD 30 LET.....                                                                             | 12 |
| 4.4 POČTY NEÚSPĚŠNÝCH STUDENTŮ V BAKALÁŘSKÝCH A MAGISTERSKÝCH STUD. PROGRAMECH.....                              | 12 |
| 4.5 SNÍŽENÍ STUDIJNÍ NEÚSPĚŠNOSTI.....                                                                           | 13 |
| 5. ABSOLVENTI (OD 1. 1. DO 31. 12. 2014).....                                                                    | 14 |
| 5.1 PODLE SKUPIN KMENOVÝCH OBORŮ.....                                                                            | 14 |
| 5.2 SPOLUPRÁCE A KONTAKTY S ABSOLVENTY.....                                                                      | 14 |
| 5.3 ZAMĚSTNANOST A NEZAMĚSTNANOST ABSOLVENTŮ.....                                                                | 14 |
| 5.4 SPOLUPRÁCE S BUDOUCÍMI ZAMĚSTNAVATELI.....                                                                   | 15 |
| 6. ZÁJEM O STUDIUM.....                                                                                          | 16 |

|                                                                                                                               |    |
|-------------------------------------------------------------------------------------------------------------------------------|----|
| 6.1 ZÁJEM O STUDIUM NA VYSOKÉ ŠKOLE.....                                                                                      | 16 |
| 6.2 CHARAKTER PŘIJÍMACÍCH ZKOUŠEK .....                                                                                       | 16 |
| 6.3 STUDENTI NAVAZUJÍCÍHO MAGISTERSKÉHO STUDIA, KTEŘÍ ÚSPĚŠNĚ ABSOLVOVALI<br>PŘEDCHOZÍ TYP STUDIA NA JINÉ VYSOKÉ ŠKOLE.....   | 16 |
| 6.4 INFORMOVÁNÍ UCHAZEČŮ O STUDIUM, SPOLUPRÁCE SE STŘEDNÍMI ŠKOLAM.....                                                       | 16 |
| 7. AKADEMIČTÍ A NEAKADEMIČTÍ PRACOVNÍCI.....                                                                                  | 17 |
| 7.1 PŘEPOČTENÉ POČTY PRACOVNÍKŮ.....                                                                                          | 17 |
| 7.2 KVALIFIKAČNÍ A VĚKOVÁ STRUKTURA ZAMĚSTNANCŮ (K 31. 12. 2014) .....                                                        | 17 |
| 7.3 POČTY AKADEMICKÝCH PRACOVNÍKŮ PODLE ROZSAHU PRACOVNÍCH ÚVAZKŮ.....                                                        | 17 |
| 7.4 POČTY AKADEMICKÝCH PRACOVNÍKŮ S CIZÍM STÁTNÍM OBČANSTVÍM .....                                                            | 18 |
| 7.5 PŘEHLED KURZŮ DALŠÍHO VZDĚLÁVÁNÍ AKADEMICKÝCH PRACOVNÍKŮ VYSOKÉ ŠKOLY .....                                               | 18 |
| 7.6 KARIÉRNÍ ŘÁD PRO AKADEMICKÉ PRACOVNÍKY.....                                                                               | 18 |
| 8. SOCIÁLNÍ ZÁLEŽITOSTI STUDENTŮ A ZAMĚSTNANCŮ.....                                                                           | 18 |
| 8.1 STIPENDIA STUDENTŮM DLE POČTU STUDENTŮ.....                                                                               | 18 |
| 8.2 STIPENDIA STUDENTŮM DLE FINANČNÍCH ČÁSTEK V DANÉM ROCE .....                                                              | 19 |
| 8.3 PŘÍSTUP KE STUDENTŮM SE SPECIFICKÝMI POTŘEBAMI .....                                                                      | 19 |
| 8.4 PODPORA A PRÁCE S MIMOŘÁDNĚ NADANÝMI STUDENTY.....                                                                        | 19 |
| 9. INFRASTRUKTURA .....                                                                                                       | 20 |
| 10. CELOŽIVOTNÍ VZDĚLÁVÁNÍ.....                                                                                               | 20 |
| 10.1 POČET KURZŮ CELOŽIVOTNÍHO VZDĚLÁVÁNÍ .....                                                                               | 20 |
| 11. VÝZKUMNÁ, VÝVOJOVÁ A DALŠÍ TVŮRČÍ ČINNOST .....                                                                           | 21 |
| 11.1 PROPOJENÍ TVŮRČÍ ČINNOSTI S ČINNOSTÍ VZDĚLÁVACÍ .....                                                                    | 21 |
| 11.2 ZAPOJENÍ STUDENTŮ DO TVŮRČÍ ČINNOSTI NA FAKULTĚ .....                                                                    | 21 |
| 11.3 ÚČELOVÉ FINANČNÍ PROSTŘEDKY NA VÝZKUM, VÝVOJ A INOVACE ZÍSKANÉ V ROCE 2014.....                                          | 21 |
| 11.4 VĚDECKÉ KONFERENCE.....                                                                                                  | 22 |
| 11.5 EDIČNÍ ČINNOST.....                                                                                                      | 22 |
| 11.6 ZPŮSOB JAK SE APLIKAČNÍ SFÉRA PODÍLÍ NA TVORBĚ A USKUTEČŇOVÁNÍ STUDIJNÍCH<br>PROGRAMŮ A NA TVORBĚ A PŘENOSU INOVACÍ..... | 23 |
| 11.7 POČET SMLUV UZAVŘENÝCH SE SUBJEKTEM APLIKAČNÍ SFÉRY.....                                                                 | 23 |
| 11.8 POČTY ODBORNÍKŮ Z APLIKAČNÍ SFÉRY PODÍLEJÍCÍCH SE NA VÝUCE .....                                                         | 23 |
| 11.9 POČTY STUDIJNÍCH OBORŮ, KTERÉ MAJÍ VE SVÉ OBSAHOVÉ NÁPLNI POVINNÉ ABSOLVOVÁNÍ<br>ODBORNÉ PRAXE.....                      | 23 |
| 11.10 POČET SPIN.OFF/ START-UP PODNIKŮ PODPOŘENÝCH VYSOKOU ŠKOLOU.....                                                        | 24 |
| 11.11 STRATEGIE PRO KOMERCIALIZACI.....                                                                                       | 24 |
| 11.12 PŮSOBENÍ V REGIONU, SPOLUPRÁCE S REGIONÁLNÍMI SAMOSPRÁVAMI.....                                                         | 24 |

|                                                                                   |    |
|-----------------------------------------------------------------------------------|----|
| 11.13 MEZINÁRODNÍ SPOLUPRÁCE VE VĚDECKÉ, VÝZKUMNÉ A UMĚLECKÉ ČINNOSTI.....        | 24 |
| 11.14 HODNOCENÍ VÝZKUMNÉ A VÝVOJOVÉ ČINNOSTI FAKULTY.....                         | 24 |
| 12. INTERNACIONALIZACE.....                                                       | 24 |
| 12.1. STRATEGIE PRO ROZVOJ MEZINÁRODNÍCH VZTAHŮ A MEZINÁRODNÍHO<br>PROSTŘEDÍ..... | 25 |
| 12.2 PŘÍJEZDY STUDENTŮ A PEDAGOGŮ.....                                            | 26 |
| 12.3 ZAPOJENÍ DO MEZINÁRODNÍCH VZDĚLÁVACÍCH PROGRAMŮ.....                         | 27 |
| 12.4 ZAPOJENÍ DO MEZINÁRODNÍCH PROGRAMŮ VÝZKUMU A VÝVOJE.....                     | 27 |
| 12.5 MOBILITA STUDENTŮ A AKADEMICKÝCH PRACOVNÍKŮ PODLE ZEMÍ.....                  | 28 |
| 13. ZAJIŠŤOVÁNÍ KVALITY A HODNOCENÍ REALIZOVANÝCH ČINNOSTÍ.....                   | 28 |
| 13.1 VNITŘNÍ HODNOCENÍ KVALITY VZDĚLÁVÁNÍ.....                                    | 28 |
| 13.2 VNĚJŠÍ HODNOCENÍ KVALITY VZDĚLÁVÁNÍ.....                                     | 28 |
| 14. NÁRODNÍ A MEZINÁRODNÍ EXCELENCE.....                                          | 29 |
| 14.1 ČLENSTVÍ V MEZINÁRODNÍCH ASOCIACÍCH, ORGANIZACÍCH A SDRUŽENÍCH.....          | 29 |
| 14.2 ČLENSTVÍ V PROFESNÍCH ASOCIACÍCH, ORGANIZACÍCH A SDRUŽENÍCH.....             | 29 |
| 15. ROZVOJ VYSOKÉ ŠKOLY.....                                                      | 30 |
| 15.1 ZAPOJENÍ DO CENTRÁLIZOVANÝCH RP MŠMT .....                                   | 30 |
| 15.2 ZAPOJENÍ DO OPERAČNÍCH PROGRAMŮ EU.....                                      | 30 |
| 16. ZÁVĚR.....                                                                    | 31 |

## 1. ÚVOD

Fakulta sociálně ekonomická je součástí Univerzity Jana Evangelisty Purkyně v Ústí nad Labem. Byla založena v roce 1991 a je jedinou veřejnou fakultou se zaměřením na ekonomická a sociální studia se sídlem v Ústeckém kraji. Hlavním posláním fakulty je příprava kvalifikovaných odborníků pro státní i soukromou sféru v různých odvětvích a oborech.

K 31. říjnu 2014 na Fakultě sociálně ekonomické UJEP studovalo celkem 1812 studentů v celkem osmi studijních oborech pěti studijních programů. Ve studijním programu Sociální politika a sociální práce to byly bakalářské obory Sociální práce v prezenční i kombinované formě. V rámci studijního programu Ekonomika a management byl otevřen bakalářský obor Podniková ekonomika a management pro prezenční i kombinované studium a bakalářský studijní obor Finanční management pro obě formy studia. Dalším studijním oborem byl Regionální rozvoj, který náleží studijnímu programu Hospodářská politika a správa. I v tomto oboru studovali studenti v prezenční a kombinované formě. V navazujícím magisterském studiu nabídla fakulta v roce 2014 tři studijní obory v dvou studijních programech. V studijním programu Ekonomika a management to byly studijní obory Podniková ekonomika a management a také Finanční management. V studijním programu Hospodářská politika a správa se jednalo o studijní obor Regionální rozvoj. Ve všech třech uvedených oborech navazujícího magisterského studia probíhá výuka v prezenční formě studia.

V roce 2014 management fakulty vytýčil strategii rozvoje fakulty spočívající zejména ve zkvalitnění studijních oborů, což se projevilo např. inovacemi studijních plánů v žádostech o (re)akreditaci studijních oborů a posílením personálního zabezpečení těchto oborů. Akreditace proběhla v říjnu 2014 úspěšně – fakulta získala akreditaci pro nový obor Ekonomika a management v rámci studijního programu Ekonomika a management a nový obor Regionální rozvoj a veřejná správa v rámci programu Hospodářská politika a správa a to pro bakalářské i navazující magisterské studium. Fakulta se snažila nově získat akreditaci pro studijní obor Sociální práce v navazujícím magisterském studiu. Žádost o akreditaci tohoto oboru však schválena nebyla.

K dalším strategickým záměrům managementu patří zvýšení výkonnosti akademických pracovníků při tvorbě uznatelných publikačních výstupů a zapojení fakulty do (i mezinárodních) vědeckých a rozvojových projektů, posílení spolupráce s regionálními podniky, zvýšení mobility studentů i akademických pracovníků a posílení pozitivního obrazu fakulty v regionu.

## 2. ZÁKLADNÍ ÚDAJE O FAKULTĚ

### 2.1 Fakulta sociálně ekonomická

Univerzity Jana Evangelisty Purkyně v Ústí nad Labem (FSE UJEP)

Adresa:

Moskevská 54  
400 96 Ústí nad Labem

Vedení fakulty:

Děkan  
Proděkanka pro studium  
Proděkan pro rozvoj a informatizaci  
Proděkan pro vědu a výzkum  
Proděkan pro vnější vztahy  
Tajemník fakulty

RNDr. Jaroslav Koutský, Ph.D.  
Ing. Kateřina Felixová, Ph.D.  
Mgr. Ondřej Moc, Ph.D.  
Doc. Ing. Daniel Šťastný, Ph.D.  
Doc. PhDr. Pavel Kuchař, CSc.  
Ing. Dagmar Kubišová

## 2. 2. STRUKTURA A ORGANIZAČNÍ SCHÉMA (KE DNI 31. 12. 2014)

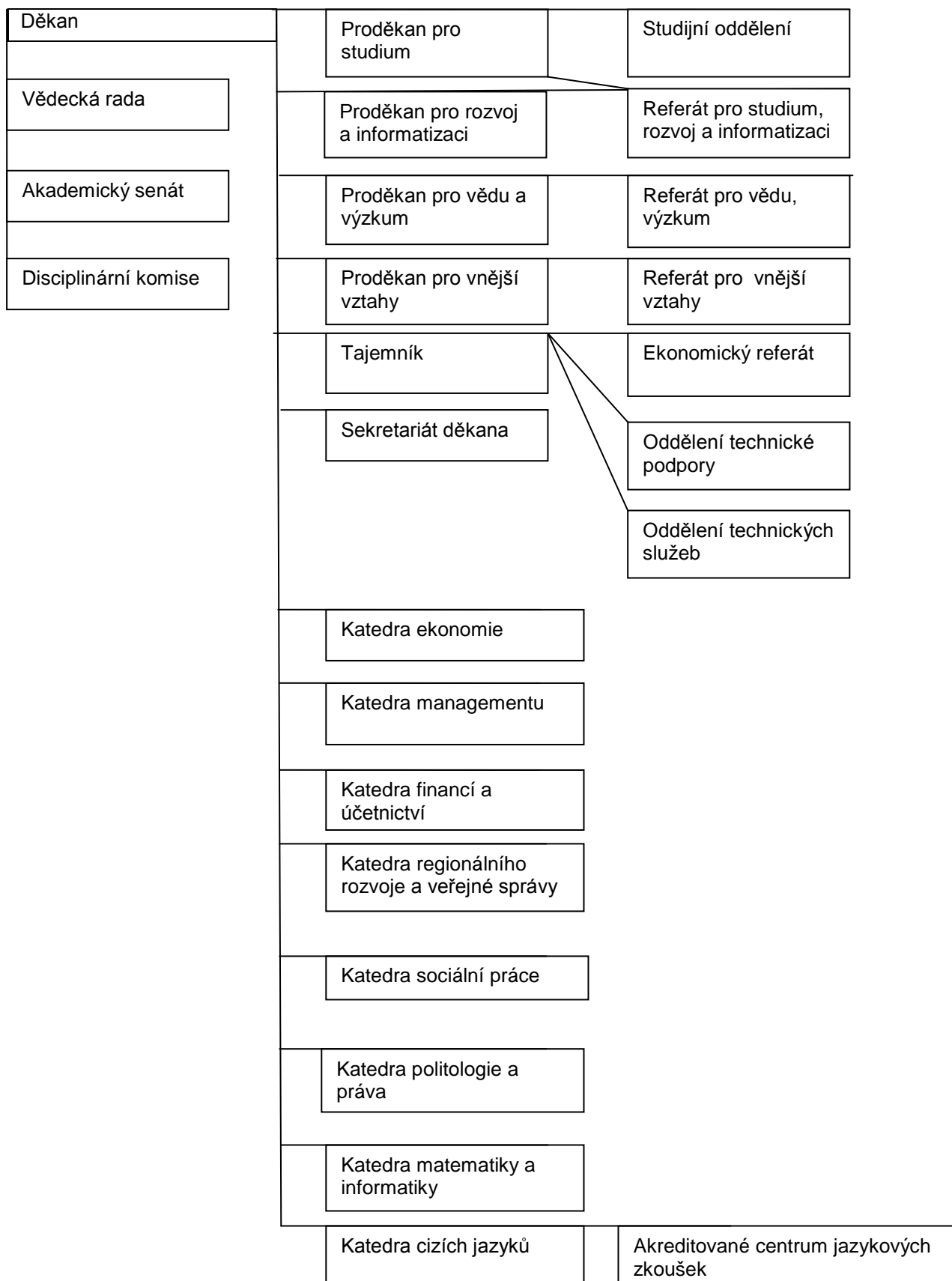

## 2.3 ORGÁNY FAKULTY

### 2.3.1 AKADEMICKÝ SENÁT FAKULTY (KE DNI 31. 12. 2014)

#### Předseda

PhDr. Bc. Kateřina Smejkalová, Ph.D.

#### Místopředseda

Bc. Miroslav Kopáček

#### Akademičtí pracovníci

Ing. Eva Fuchsová

Doc. PhDr. Václav Houžvička, Ph.D..

Mgr. Radka Michelová

PhDr. Alice Reissová, Ph.D.

RNDr. Jana Šimsová, Ph.D.

#### Studenti

Bc. Luděk Beneš

Linda Hudecová

Bc. Kateřina Hýblerová

Bc. Ondřej Janda

Petra Votrubová

### 2.3.2 VĚDECKÁ RADA FAKULTY (KE DNI 31. 12. 2014)

#### Předseda:

RNDr. Jaroslav Koutský, Ph.D.

#### Interní členové

PhDr. Miroslav Barták, Ph.D.

Doc. PhDr. Václav Houžvička, Ph.D.

Prof. Ing. Jiřina Jílková, CSc.

Doc. PhDr. Pavel Kuchař, CSc.

Doc. JUDr. Pavel Mates, CSc.

RNDr. Miloslav Šašek, CSc.

Doc. Ing. Daniel Šťastný, Ph.D.

Doc. MUDr. Miroslav Tichý, CSc.

Prof. RNDr. René Wokoun, CSc.

Katedra sociální práce FSE UJEP (tajemník VR)

Katedra práva a politologie FSE UJEP

prorektorka pro vědu a další tvůrčí činnost UJEP

proděkan pro vnější vztahy FSE UJEP

Katedra práva a politologie FSE UJEP

vedoucí Katedry regionálního a lokálního rozvoje FSE UJEP

proděkan pro vědu a výzkum FSE UJEP

děkan FZS UJEP

rektor UJEP

### Externí členové

|                                         |                                      |
|-----------------------------------------|--------------------------------------|
| Doc. PhDr. Jiří Buriánek, CSc           | FF UK Praha                          |
| Doc. Mgr. Ing. Martin Dlouhý, Dr., MSc. | FIS VŠE                              |
| Ing. Mojmír Hampl, Ph.D.                | viceguvernér ČNB                     |
| Prof. Ing. Ivan Jáč, CSc.               | EF TUL                               |
| Prof. Stanislaw Korenik                 | Uniwersytet Ekonomiczny we Wrocławiu |
| Prof. Ing. Iva Ritschelová, CSc.        | předsedkyně ČSÚ                      |
| Prof. Ing. Hana Řezanková CSc.          | FIS VŠE                              |
| Doc. Ing. Stanislav Skapa, Ph.D.        | děkan FP VUT                         |
| Prof. Ing. Josef Šíma, Ph.D.            | rektor CEVRO Institut                |
| Doc. RNDr. Václav Toušek, CSc.          | PřF UPOL                             |
| Prof. Ing. Jaromír Veber, CSc.          | děkan FPH VŠE                        |
| Doc. RNDr. Milan Víturka, CSc. .        | ESF MUNI                             |
| Doc. Ing. Miroslav Žižka, Ph.D          | děkan EF TUL                         |

### **2.3.3 DISCIPLINÁRNÍ KOMISE (KE DNI 31. 12. 2014)**

#### Předseda

Mgr. Karel Šemík

#### Členové

PhDr. Hana Suchánková, Ph.D.

Ing. Alena Zábranská, Ph.D.

Markéta Vlčková

Richard Ptáček

Hana Bedlivá

### **2.4 ZASTOUPENÍ FAKULTY V REPREZENTACI VYSOKÝCH ŠKOL**

| Reprezentace vysokých škol             | Jméno člena                          | funkce                                                  |
|----------------------------------------|--------------------------------------|---------------------------------------------------------|
| Rada vysokých škol                     | PhDr. Bc. Kateřina Smejkalová. Ph.D. | členka sněmu RVŠ a členka Komise pro vzdělávací činnost |
| Asociace vzdělavatelů v sociální práci | Členové Katedry Sociální práce FSE   |                                                         |

### **2.5 POSLÁNÍ, VIZE A STRATEGICKÉ CÍLE**

V roce 2014 fakulta postupovala dle strategických cílů formulovaných a schválených v rámci Dlouhodobého záměru FSE UJEP pro roky 2011 – 2015 a v Aktualizaci dlouhodobého záměru schválené akademickým senátem v březnu 2014.

Cílem dokumentu je představit hlavní směry rozvoje FSE UJEP pro rok 2014 a nastítnit konkrétní kroky vedoucí k jejich dosažení. Hlavním kontextuálním rámcem rozvojových aktivit je posilování intenzifikačních a kvalitativních parametrů rozvoje fakulty.



## **PRIORITY ROZVOJE V ROCE 2014**

### **1. Kvalita a relevance**

a) rozvoj studijních programů FSE UJEP

b) rozvoj lidských zdrojů ve směru posílení úlohy vědy, výzkumu, inovací a další tvůrčí činnosti

### **2. Vnější vztahy a otevřenost**

a) rozvoj mezinárodní spolupráce

b) posílení spolupráce s regionem

### **3. Efektivita, financování a projektové záměry**

a) efektivní fungování a financování

b) hlavní projektové záměry

- Nadále bude podporován a preferován intenzivní rozvoj fakulty a to ve všech hlavních oblastech a směrech, zejména ve výuce a vzdělávání, vědeckovýzkumné činnosti, v rozvoji lidských zdrojů, ve spolupráci s ostatními součástmi UJEP, s tuzemskými i zahraničními univerzitami.
- Vedení fakulty prosazuje přístup, vnímající vzdělávací proces jako službu veřejnosti. Všechny racionální návrhy a připomínky studentů se snaží v rámci možností akceptovat, se studenty komunikovat a problémy diskutovat a řešit.
- FSE podporuje vytváření univerzitního kampusu. Vedle hlavní budovy v Moskevské ulici (která není v areálu kampusu) bude FSE navíc i nadále využívat prostory v kampusu, zejména učebny ve VIKS a auly v MFC. Po vystěhování knihovny PF do nově postavené budovy – Univerzitní knihovny UJEP, získala FSE tyto prostory k rozšíření svých výukových a kancelářských míst. V prosinci 2014 se do těchto prostor přestěhovala Katedra sociální práce.
- Při zavádění nových studijních oborů a zkvalitňování výuky se bude přednostně vycházet ze závěrů Akreditační komise ČR, z jejich připomínek a doporučení. Současně se bude přihlížet k potřebám regionu resp. trhu práce se zřetelem k uplatňování absolventů fakulty v pracovním procesu.
- V rozvoji vzdělávací činnosti budou aplikovány moderní metody a postupy jako jsou například e-learning, vytváření studijních opor pro kombinovanou formu studia, multimediální prvky výuky cizích jazyků apod.
- Vedení bude i nadále podporovat (i finančně) všechny aktivity, které povedou ke zvýšení kvalifikace pedagogů (doktorská studia, habilitační a profesorská řízení), ke zvýšení úrovně vědecké práce, publikační činnosti, zejména v odborných a ve vědeckých impaktovaných časopisech a monografiích.
- Vedení FSE bude motivovat a stimulovat ty pedagogy, kteří vyučují vybrané kurzy odborných předmětů v anglickém jazyce.
- Fakulta bude i nadále rozvíjet a zkvalitňovat výuku v rámci celoživotního vzdělávání v souladu s potřebami regionu, v součinnosti s Úřadem práce v Ústí nad Labem a tím se podílet na řešení problematiky nezaměstnanosti a překonávání podprůměrné vzdělanostní úrovně Ústeckého kraje.

## **2.6 ZMĚNY V OBLASTI VNITŘNÍCH PŘEDPISŮ**

- Od 1. 5. 2014 platil nový Organizační řád FSE UJEP.
- Od 1. 5. 2014 platí nový Statut FSE UJEP
- Změny Studijního a zkušebního řádu UJEP pro studium v bakalářských a magisterských studijních programech byly registrovány Ministerstvem školství, mládeže a tělovýchovy podle § 36 odst. 2 a 5 zákona o vysokých školách dne 21. listopadu 2013 pod čj. MSMT-46820/2013.
- Změny Stipendijního řádu Univerzity Jana Evangelisty Purkyně v Ústí nad Labem byly registrovány Ministerstvem školství, mládeže a tělovýchovy podle § 36 odst. 2 a 5 zákona o vysokých školách dne 7. 8. 2014 pod čj. MŠMT 28663/2014.

### 3. STUDIJNÍ PROGRAMY, ORGANIZACE STUDIA A VZDĚLÁVACÍ ČINNOST

#### 3.1 AKREDITOVANÉ STUDIJNÍ PROGRAMY

| Kód studijního programu | Název studijního programu          | Kód studijního oboru | Název studijního oboru                                     | B | N | FS   |
|-------------------------|------------------------------------|----------------------|------------------------------------------------------------|---|---|------|
| B6208                   | Ekonomika a management             | 6208R086             | Podniková ekonomika a management                           | B |   | P, K |
|                         |                                    | 6208R113             | Finanční management                                        | B |   | P, K |
|                         |                                    | 6208R007             | Ekonomika a management (od ak. roku 2015/2016)             | B |   | P, K |
| B6202                   | Hospodářská politika a správa      | 6202R040             | Regionální rozvoj                                          | B |   | P, K |
|                         |                                    | 6202R104             | Regionální rozvoj a veřejná správa (od ak. roku 2015/2016) | B |   | P, K |
| B6731                   | Sociální politika a sociální práce | 6731R012             | Sociální práce                                             | B |   | P, K |
| N6208                   | Ekonomika a management             | 6208T086             | Podniková ekonomika a management                           |   | N | P    |
|                         |                                    | 6208T113             | Finanční management                                        |   | N | P    |
|                         |                                    | 6208T007             | Ekonomika a management (od ak. roku 2015/2016)             |   | N | P    |
| N6202                   | Hospodářská politika a správa      | 6202T040             | Regionální rozvoj                                          |   | N | P    |
|                         |                                    | 6202T104             | Regionální rozvoj a veřejná správa (od ak. roku 2015/2016) |   | N | P    |

#### 3.2 STUDIJNÍ PROGRAMY USKUTEČŇOVANÉ V CIZÍM JAZYCE

FSE nemá akreditovaný studijní program uskutečňovaný v cizím jazyce.

#### 3.3 AKREDITOVANÉ STUDIJNÍ PROGRAMY USKUTEČŇOVANÉ SPOLEČNĚ S JINOU VYSOKOU ŠKOLOU SE SÍDLEM V ČR

FSE na studijních programech a oborech s jinými vysokými školami nespolupracuje.

#### 3.4 AKREDITOVANÉ STUDIJNÍ PROGRAMY USKUTEČŇOVANÉ SPOLEČNĚ S VYŠŠÍ ODBORNOU ŠKOLOU

FSE na studijních programech a oborech s vyšší odbornou školou nespolupracuje.

#### 3.5 AKREDITOVANÉ STUDIJNÍ PROGRAMY NEBO JEJICH ČÁSTI, KTERÉ FAKULTA USKUTEČŇUJE MIMO OBEC

Fakulta nemá studijní programy realizované mimo sídlo FSE UJEP.

### 3.6 CELKOVÝ POČET AKREDITOVANÝCH STUDIJNÍCH PROGRAMŮ POPSANÝCH METODIKOU VÝSTUPŮ Z UČENÍ V SOULADU S NÁRODNÍM REFERENČNÍM RÁMCEM TERCIÁRNÍHO VZDĚLÁVÁNÍ.

I v roce 2014 participovala UJEP na pilotní implementaci národního referenčního rámce terciárního vzdělávání v rámci projektu MŠMT (IPn Q-Ram). Na základě této zkušenosti pokračovala v procesu zavádění kvalifikačního rámce na celé instituci a v naplňování nových požadavků kladených MŠMT na akreditace studijních programů podle novely vyhlášky č. 42 /1999 Sb., o obsahu žádosti o akreditaci. V průběhu roku 2014 byly předloženy Akreditační komisi ČR žádosti o akreditaci pěti nových studijních oborů a reakreditaci jednoho stávajícího oboru. V říjnu 2014 MŠMT rozhodlo o prodloužení platnosti akreditace oboru Sociální práce a o akreditaci nových oborů – Ekonomika a management pro bakalářské i navazující magisterské studium a Regionální rozvoj a veřejná správa pro bakalářské a navazující magisterské studium. Pouze akreditace oboru Sociální práce pro navazující magisterské studium byla zamítnuta.

### 3.7 KREDITNÍ SYSTÉM STUDIA, UPLATŇOVÁNÍ PRAVIDLA ECTS, DRŽITEL DIPLOMA SUPPLEMENT

Od akademického roku 2000/2001 byl pro všechny studijní programy zaveden Evropský kreditní systém (ECTS) podporující vzájemnou výměnu studentů se zahraničními univerzitami. Kreditní systém se osvědčil a byl uplatňován i v průběhu roku 2014. Od roku 2006 se Diploma supplement předává všem absolventům s diplomem místo vysvědčení.

### 3.8 VZDĚLÁVACÍ AKTIVITY (MIMO USKUTEČŇOVÁNÍ AKREDITOVANÝCH STUDIJNÍCH PROGRAMŮ), KTERÉ SE V DANÉM ROCE REALIZOVALY:

- zvané přednášky tuzemských a zahraničních odborníků včetně odborníků z praxe
- odborné praxe, stáže, studijní pobyty, exkurze (tuzemské i zahraniční) vzdělávací aktivity
- jazykové kurzy pro studenty
- přípravné kurzy na jazykové zkoušky v akreditovaném centru City & Guilds
- přípravné kurzy pro uchazeče o studium
- výuka studentů SŠ v rámci projektu OPVK Centrum praktického ekonomického vzdělávání v Ústeckém kraji

## 4. STUDENTI

### 4.1 POČTY STUDENTŮ V AKREDITOVANÝCH STUDIJNÍCH PROGRAMECH (k 31. 10. 2014)

| Skupiny studijních programů      | Studenti ve studijním programu |            |          |          |            |          |          |          | Celkem      |
|----------------------------------|--------------------------------|------------|----------|----------|------------|----------|----------|----------|-------------|
|                                  | bak.                           |            | mag.     |          | mag. nav.  |          | dokt.    |          |             |
|                                  | P                              | K          | P        | K        | P          | K        | P        | K        |             |
| Společenské vědy, nauky a služby | 251                            | 157        | 0        | 0        | 0          | 0        | 0        | 0        | 408         |
| Ekonomie                         | 675                            | 365        | 0        | 0        | 364        | 0        | 0        | 0        | 1404        |
| <b>Celkem</b>                    | <b>926</b>                     | <b>522</b> | <b>0</b> | <b>0</b> | <b>364</b> | <b>0</b> | <b>0</b> | <b>0</b> | <b>1812</b> |

Rozčleněno podle jednotlivých programů a oborů:

| Studijní program                                 | Celkem      | Typ studia  |          |            |          | Forma studia |            | cizinci   |
|--------------------------------------------------|-------------|-------------|----------|------------|----------|--------------|------------|-----------|
|                                                  |             | B           | M        | N          | D        | P            | K          |           |
| B6202 - Hospodářská politika a správa (Bc.)      | 346         | 346         | 0        | 0          | 0        | 198          | 148        | 1         |
| B6208 - Ekonomika a management (Bc.)             | 694         | 694         | 0        | 0          | 0        | 477          | 217        | 27        |
| B6731 - Sociální politika a sociální práce (Bc.) | 408         | 408         | 0        | 0          | 0        | 251          | 157        | 3         |
| N6202 - Hospodářská politika a správa (Mgr.)     | 130         | 0           | 0        | 130        | 0        | 130          | 0          | 0         |
| N6208 - Ekonomika a management (Mgr.)            | 234         | 0           | 0        | 234        | 0        | 234          | 0          | 5         |
| <b>Celkem</b>                                    | <b>1812</b> | <b>1448</b> | <b>0</b> | <b>364</b> | <b>0</b> | <b>1290</b>  | <b>522</b> | <b>36</b> |

#### 4.2 STUDENTI - SAMOPLÁTCI

| Skupiny studijních programů      | Studenti ve studijním programu |          |          |          |           |          |          |          | Celkem   |
|----------------------------------|--------------------------------|----------|----------|----------|-----------|----------|----------|----------|----------|
|                                  | bak.                           |          | mag.     |          | mag. nav. |          | dokt.    |          |          |
|                                  | P                              | K        | P        | K        | P         | K        | P        | K        |          |
| Společenské vědy, nauky a služby | 0                              | 0        | 0        | 0        | 0         | 0        | 0        | 0        | 0        |
| Ekonomie                         | 0                              | 0        | 0        | 0        | 0         | 0        | 0        | 0        | 0        |
| <b>Celkem</b>                    | <b>0</b>                       | <b>0</b> | <b>0</b> | <b>0</b> | <b>0</b>  | <b>0</b> | <b>0</b> | <b>0</b> | <b>0</b> |

#### 4.3 STUDENTI VE VĚKU NAD 30 LET

| Skupiny studijních programů      | Studenti ve studijním programu |            |          |          |           |          |          |          | Celkem     |
|----------------------------------|--------------------------------|------------|----------|----------|-----------|----------|----------|----------|------------|
|                                  | bak.                           |            | mag.     |          | mag. nav. |          | dokt.    |          |            |
|                                  | P                              | K          | P        | K        | P         | K        | P        | K        |            |
| Společenské vědy, nauky a služby | 1                              | 67         | 0        | 0        | 0         | 0        | 0        | 0        | 68         |
| Ekonomie                         | 0                              | 149        | 0        | 0        | 35        | 0        | 0        | 0        | 184        |
| <b>Celkem</b>                    | <b>1</b>                       | <b>216</b> | <b>0</b> | <b>0</b> | <b>35</b> | <b>0</b> | <b>0</b> | <b>0</b> | <b>252</b> |

#### 4.4 NEÚSPĚŠNÍ STUDENTI V AKREDITOVANÝCH STUDIJNÍCH PROGRAMECH (K 31. 12. 2014)

| Skupiny studijních programů      | Studenti ve studijním programu |            |          |          |           |          |          |          | Celkem     |
|----------------------------------|--------------------------------|------------|----------|----------|-----------|----------|----------|----------|------------|
|                                  | bak.                           |            | mag.     |          | mag. nav. |          | dokt.    |          |            |
|                                  | P                              | K          | P        | K        | P         | K        | P        | K        |            |
| Společenské vědy, nauky a služby | 53                             | 49         | 0        | 0        | 0         | 0        | 0        | 0        | 102        |
| Ekonomie                         | 162                            | 99         | 0        | 0        | 45        | 0        | 0        | 0        | 306        |
| <b>Celkem</b>                    | <b>215</b>                     | <b>148</b> | <b>0</b> | <b>0</b> | <b>45</b> | <b>0</b> | <b>0</b> | <b>0</b> | <b>408</b> |

| Studijní programy                  | Studenti ve studijním programu |            |          |          |           |          |          |          | Celkem     |
|------------------------------------|--------------------------------|------------|----------|----------|-----------|----------|----------|----------|------------|
|                                    | bak.                           |            | mag.     |          | mag. nav. |          | dokt.    |          |            |
|                                    | P                              | K          | P        | K        | P         | K        | P        | K        |            |
| Hospodářská politika a správa      | 49                             | 36         | 0        | 0        | 8         | 0        | 0        | 0        | 85         |
| Ekonomika a management             | 113                            | 66         | 0        | 0        | 37        | 0        | 0        | 0        | 213        |
| Sociální politika a sociální práce | 53                             | 49         | 0        | 0        | 0         | 0        | 0        | 0        | 102        |
| <b>Celkem</b>                      | <b>215</b>                     | <b>148</b> | <b>0</b> | <b>0</b> | <b>45</b> | <b>0</b> | <b>0</b> | <b>0</b> | <b>408</b> |

Zanechání studia (§ 56 odst. 1 písm. a)

Ukončení pro nesplnění stud. podmínek / Nesplní-li student požadavky vyplývající ze studijního programu

Úmrtí

| Studijní programy                              | Studenti ve studijním programu |          |          |          |           |          |          |          | Celkem    |
|------------------------------------------------|--------------------------------|----------|----------|----------|-----------|----------|----------|----------|-----------|
|                                                | bak.                           |          | mag.     |          | mag. nav. |          | dokt.    |          |           |
|                                                | P                              | K        | P        | K        | P         | K        | P        | K        |           |
| Přestup na jiný stud. program (školu, fakultu) | 10                             | 2        | 0        | 0        | 0         | 0        | 0        | 0        | 12        |
| <b>Celkem</b>                                  | <b>10</b>                      | <b>2</b> | <b>0</b> | <b>0</b> | <b>0</b>  | <b>0</b> | <b>0</b> | <b>0</b> | <b>12</b> |

#### 4.5 OPATŘENÍ UPLATŇUJÍCÍ SE PRO SNÍŽENÍ STUDIJNI NEÚSPĚŠNOSTI

Longitudinální data neúspěšnosti studentů na FSE odrážejí studijní dispozice jednotlivých subjektů, schopnost plnění časového harmonogramu studijního plánu a současně úroveň požadavků kontrol studia. Získané hodnoty demonstrují z těchto pohledů rozdílnost obou forem studia (PS/KS). Vzhledem k možnostem opakovat kontroly studia (zkoušku/zápočet) v jednom kurzu celkem 6x (3 pokusy ve dvou zapsáních) lze se domnívat, že problematika neúspěšnosti je více méně projevem organizačních schopností a disciplíny jednotlivých studentů.

Opatření při snižování studijní neúspěšnosti:

- zajištění nabídky přípravných kurzů pro stěžejní předměty přijímacích zkoušek,
- zachování vysokých nároků na uchazeče při písemných přijímacích zkouškách, popř. zavedení testů obecných studijních předpokladů,
  - úpravy studijních plánů – v prvním semestru bakalářských studijních programů zařazení uvozujičích kurzů do studia, u kurzů s vysokou mírou studijní neúspěšnosti zařazení opakovacích seminářů a v posledním semestru bakalářských a magisterských studijních programů zařazení seminářů ke státním závěrečným zkouškám,
  - vypisování výběrových kurzů doplňujících a procvičujících učivo předmětů s vysokou mírou studijní neúspěšnosti,
  - rozšíření konzultační činnosti pro studenty, popř. rozvoj e-learningu a tvorba studijních opor,
  - rozvoj poradenství pro studenty – zajištění poradenských služeb poskytovaných Psychologickou poradnou při Katedře psychologie Pedagogické fakulty.

## 5. ABSOLVENTI

### 5.1 POČTY ABSOLVENTŮ AKREDITOVANÝCH STUDIJNÍCH PROGRAMŮ

| Skupiny studijních programů      | Studenti ve studijním programu |            |          |          |            |          |          |          | Celkem     |
|----------------------------------|--------------------------------|------------|----------|----------|------------|----------|----------|----------|------------|
|                                  | bak.                           |            | mag.     |          | mag. nav.  |          | dokt.    |          |            |
|                                  | P                              | K          | P        | K        | P          | K        | P        | K        |            |
| Společenské vědy, nauky a služby | 39                             | 36         | 0        | 0        | 0          | 0        | 0        | 0        | 75         |
| Ekonomie                         | 179                            | 88         | 0        | 0        | 153        | 0        | 0        | 0        | 420        |
| <b>Celkem</b>                    | <b>218</b>                     | <b>124</b> | <b>0</b> | <b>0</b> | <b>153</b> | <b>0</b> | <b>0</b> | <b>0</b> | <b>495</b> |

| Studijní program | Celkem     | Typ studia |          |            |          | Forma studia |            |
|------------------|------------|------------|----------|------------|----------|--------------|------------|
|                  |            | B          | M        | N          | D        | P            | K          |
| B6202            | 81         | 81         | 0        | 0          | 0        | 51           | 30         |
| B6208            | 186        | 186        | 0        | 0          | 0        | 128          | 58         |
| B6731            | 75         | 75         | 0        | 0          | 0        | 39           | 36         |
| N6202            | 43         | 0          | 0        | 43         | 0        | 43           | 0          |
| N6208            | 110        | 0          | 0        | 110        | 0        | 110          | 0          |
| <b>Celkem</b>    | <b>495</b> | <b>342</b> | <b>0</b> | <b>153</b> | <b>0</b> | <b>371</b>   | <b>124</b> |

### 5.2 SPOLUPRÁCE A UDRŽOVÁNÍ KONTAKTU S ABSOLVENTY

Absolventy, kteří se etablovali na prestižních postech v regionální správě a podnikání, zvala fakulta na odborné konference a přednášky pro studenty. Vybrané absolventy pozvala fakulta na společenské a sportovní akce pořádané fakultou.

- Kontakt s absolventy zajišťovala univerzita jednak prostřednictvím Spolku absolventů a přátel UJEP v Ústí nad Labem, jednak prostřednictvím neformálních absolventských sítí fungujících při fakultě.
- Využití absolventských sítí pro realizace praxí, stáží a exkurzí studentů a pro zadávání témat závěrečných prací studentů a jejich oponování,
- FSE na sociální síti zvala své absolventy na akce fakulty. Zúčastnili se např. sportovního turnaje v tenisu, volejbalu. Z kulturních akcí je to hudební festival FSE FEST, filmový festival „Jeden svět“, Salsa workshop.
- V rámci projektu CEV „Centrum praktického ekonomického vzdělávání v Ústeckém kraji“ vstupují někteří absolventi jako experti z praxe do výuky a podílejí se rovněž na přípravě cvičebních modulů.

### 5.3 ZAMĚSTNANOST A ZAMĚSTNATELNOST ABSOLVENTŮ A OPATŘENÍ UPLATŇUJÍCÍ SE PRO JEJÍ ZVÝŠENÍ

Fakulta sleduje nezaměstnanost svých absolventů prostřednictvím portálu Ministerstva práce a sociálních věcí ČR, kde jsou zveřejňovány statistiky nezaměstnaných z evidence Úřadu práce k 30. 9. 2014

Nezaměstnaní absolventi fakulty v Ústeckém kraji:

| Fakulta UJEP | Nezaměstnaní absolventi podle studijního programu |          |           |          |
|--------------|---------------------------------------------------|----------|-----------|----------|
|              | bak.                                              | mag.     | mag. nav. | doktor.  |
|              | k 30. 9.                                          | k 30. 9. | k 30. 9.  | k 30. 9. |
| FSE          | 22                                                | 0        | 35        | 0        |

K uvedenému datu měla fakulta 57 nezaměstnaných absolventů 57, z toho 49 má trvalé bydliště v Ústeckém kraji.

Primárním zajištěním předpokladu zaměstnanosti je důraz na kvalitu vzdělávacího procesu. K tomu přispěla aktualizace studijních plánů (zejména výběrových kurzů) dle soudobých požadavků trhu práce.

Fakulta podporovala konkurenceschopnost svých absolventů – prostřednictvím praxí zajišťovala přímou profesní zkušenost, dbala na inovace studijních programů podle požadavků budoucích zaměstnavatelů a na inovace přinášející posun od zprostředkování znalostí směrem k většímu důrazu na socializaci absolventů, na jejich osobnostní rozvoj, komunikační dovednosti nebo schopnost spolupracovat.

#### 5.4 SPOLUPRÁCE S BUDOUCÍMI ZAMĚSTNAVATELI.

Spolupráce s budoucími zaměstnavateli byla rozvíjena prostřednictvím partnerských sítí, které umožňovaly realizaci studentských praxí, předávaly podněty pro zaměření bakalářských či diplomových prací, zajišťovaly zpětnou vazbu o souladu studijních plánů s potřebami praxe a přinášely podněty pro inovaci studijních programů a oborů.

Fakulta nadále pomáhala studentům nalézat pracovní uplatnění. Spolupracovala s firmami ústeckého regionu v oblasti průzkumů a jejich hodnocení, studentských praxí, training programech a při hledání vhodných kandidátů na obsazení absolventských míst. FSE UJEP podporovala zájem studentů o účast v národních i studentských soutěžích.

| Oblast spolupráce                     | Výčet subjektů                                                                                                                                                                                                                                |
|---------------------------------------|-----------------------------------------------------------------------------------------------------------------------------------------------------------------------------------------------------------------------------------------------|
| Výrobní podniky                       | Český porcelán Dubí, a.s.,<br>Mediatrans. s.r.o.<br>SVS, a.s.,<br>KS Kolbenschmidt Czech Republic, a.s.<br>Coca-Cola HBC Česká republika, s.r.o.<br>Spolek pro chemickou a hutní výrobu, a.s.<br>Mondi Coating Štětí, a.s.<br>CDL SYSTEM a.s. |
| Bankovní sektor, finanční poradenství | ČNB, ČSOB, KB, ČS, OVB a.s.,<br>Allianz pojišťovna, a.s.<br>Československá obchodní banka, a.s.                                                                                                                                               |
| Archivy, muzea, památkové ústavy      | Zámek Velké Březno, další (obor Regionální rozvoj)                                                                                                                                                                                            |
| Státní správa                         | Magistrát města Ústí n. L.<br>Krajský úřad Ústeckého kraje<br>Úřad práce České republiky, Krajská pobočka Ústí nad Labem                                                                                                                      |
| Ostatní                               | Všeobecná zdravotní pojišťovna České republiky<br>HC Slovan Ústečtí Lvi a.s.                                                                                                                                                                  |

V rámci projektu CEV „Centrum praktického ekonomického vzdělávání v Ústeckém kraji“ vstupují zaměstnanci partnerských firem FSE do výuky jako experti z praxe, podílejí se na přípravě cvičebních modulů a tvoří tzv. case study.

## 6. ZÁJEM O STUDIUM

### 6.1 ZÁJEM O STUDIUM NA VYSOKÉ ŠKOLE

|                                  | Bakalářské studium |                 |                 | Magisterské studium |                 |                 | Navazující magisterské studium |                 |                 |
|----------------------------------|--------------------|-----------------|-----------------|---------------------|-----------------|-----------------|--------------------------------|-----------------|-----------------|
|                                  | Počet přihlášek    | Počet přijatých | Počet zapsaných | Počet přihlášek     | Počet přijatých | Počet zapsaných | Počet přihlášek                | Počet přijatých | Počet zapsaných |
| Společenské vědy, nauky a služby | 390                | 205             | 143             | 0                   | 0               | 0               | 0                              | 0               | 0               |
| Ekonomie                         | 964                | 605             | 383             | 0                   | 0               | 0               | 267                            | 175             | 138             |
| <b>Celkem</b>                    | <b>1354</b>        | <b>810</b>      | <b>526</b>      | <b>0</b>            | <b>0</b>        | <b>0</b>        | <b>267</b>                     | <b>175</b>      | <b>138</b>      |

### 6.2 CHARAKTER PŘIJÍMACÍCH ZKOUŠEK

Z uchazečů o studium byli přijati ti, kteří splnili alespoň jednu z následujících podmínek:

- 1) Vykonali přijímací zkoušku a jejím výsledkem splnili požadovaný bodový limit. Přijímací zkouška byla formou písemného testu, jehož obsah se liší dle oborů.
- 2) Vykonali v době od 1. 12. 2013 do 31. 5. 2014 test Obecných studijních předpokladů (případně jeho slovenskou verzi Všeobecné studijné předpoklady, VŠP) v rámci Národních srovnávacích zkoušek (NSZ) organizovaných společností Scio.cz, s.r.o. s harmonizovaným percentilem (se shodnými vahami všech částí OSP) na úrovni 40 anebo vyšším.
- 3) Absolvovali celoživotní vzdělávání na FSE a splňují podmínky uvedené ve zvláštním předpisu (viz <http://fse1.ujep.cz/index.php?art=7131>).

FSE organizovala na jaře 2013 přípravné kurzy na přijímací řízení v rámci CŽV v rozsahu 24 hodin (AJ, NJ, Mat, RR).

### 6.3 STUDENTI NAVAZUJÍCÍHO MAGISTERSKÉHO STUPNĚ, KTEŘÍ ÚSPĚŠNĚ ABSOLVOVALI PŘEDCHOZÍ TYP STUDIA NA JINÉ VYSOKÉ ŠKOLE.

|                             | % z celkového počtu zapsaných do prvního ročníku v r. 2014 |                   |
|-----------------------------|------------------------------------------------------------|-------------------|
|                             | Navazující magisterské studium                             | Doktorské studium |
| Fakulta sociálně ekonomická | 11 – 8%                                                    | 0                 |

### 6.4 INFORMOVÁNÍ UCHAZEČŮ O STUDIUM, SPOLUPRÁCE SE STŘEDNÍMI ŠKOLAMI

Významným nástrojem komunikace se středními školami se stal tištěný „Speciál“ univerzitního Zpravodaje o možnostech studia na UJEP, který byl distribuován společně s informačním letákem o Dni otevřených dveří na vybrané střední školy v Ústeckém, Středočeském, Karlovarském a Libereckém kraji. Tento „Speciál“ fakulta distribuovala také na veletrzích vysokoškolského vzdělávání GAUDEAMUS v Brně, Praze a Karlových Varech a na Dni otevřených dveří v sídle fakulty.



Byla uzavřena smlouva se Střední školou stavební a technickou v Ústí nad Labem o spolupráci. Probíhala výuka studentů středních škol v Ústeckém kraji v rámci projektu CEV „Centrum praktického ekonomického vzdělávání v Ústeckém kraji“.

FSE pro žáky středních škol v ústeckém regionu uspořádala cyklus přednášek s názvem „Jeden den vysokoškolačkem“ a ekonomickou soutěž „Prokaž znalosti ekonomů“.

## 7. AKADEMIČTÍ PRACOVNÍCI

### 7.1 AKADEMIČTÍ A VĚDEČTÍ PRACOVNÍCI (PŘEPOČTENÉ POČTY KE DNI 31.12.2014)

| Součást | Akademičtí pracovníci |         |                |           |         | vědečtí pracovníci | celkem      |
|---------|-----------------------|---------|----------------|-----------|---------|--------------------|-------------|
|         | profesoři             | docenti | odb. asistenti | asistenti | lektoři |                    |             |
| FSE     | 0,8                   | 8,6     | 35,3           | 1,5       | 0       | 0,3                | <b>46,5</b> |

### 7.2 VĚKOVÁ STRUKTURA AKADEMICKÝCH A VĚDECKÝCH PRACOVNÍKŮ S UVEDENÍM POČTU ŽEN

| Věk           | Akademičtí pracovníci |          |           |          |                   |           |           |          |          |          | vědečtí pracovníci |          | celkem    |
|---------------|-----------------------|----------|-----------|----------|-------------------|-----------|-----------|----------|----------|----------|--------------------|----------|-----------|
|               | profesoři             |          | docenti   |          | odborní asistenti |           | asistenti |          | lektoři  |          | celkem             | ženy     |           |
|               | celkem                | ženy     | celkem    | ženy     | celkem            | ženy      | celkem    | ženy     | celkem   | ženy     |                    |          |           |
| do 29 let     | 0                     | 0        | 0         | 0        | 0                 | 0         | 1         | 1        | 0        | 0        | 0                  | 0        | <b>1</b>  |
| 30–39 let     | 0                     | 0        | 2         | 0        | 20                | 7         | 0         | 0        | 0        | 0        | 1                  | 0        | <b>23</b> |
| 40–49 let     | 1                     | 0        | 2         | 0        | 10                | 5         | 0         | 0        | 0        | 0        | 0                  | 0        | <b>13</b> |
| 50–59 let     | 0                     | 0        | 2         | 2        | 6                 | 4         | 0         | 0        | 0        | 0        | 0                  | 0        | <b>8</b>  |
| 60–69 let     | 0                     | 0        | 6         | 0        | 5                 | 2         | 0         | 0        | 0        | 0        | 0                  | 0        | <b>11</b> |
| nad 70 let    | 0                     | 0        | 1         | 1        | 0                 | 0         | 0         | 0        | 0        | 0        | 0                  | 0        | <b>1</b>  |
| <b>Celkem</b> | <b>1</b>              | <b>0</b> | <b>13</b> | <b>3</b> | <b>41</b>         | <b>18</b> | <b>1</b>  | <b>1</b> | <b>0</b> | <b>0</b> | <b>1</b>           | <b>0</b> | <b>57</b> |

### 7.3 POČTY AKADEMICKÝCH PRACOVNÍKŮ PODLE ROZSAHU PRACOVNÍCH ÚVAZKŮ A NEJVYŠŠÍ DOSAŽENÉ KVALIFIKACE

| Úvazek | prof. | doc. | DrSc., CSc., Dr., Ph.D., Th.D | ostatní | Celkem |
|--------|-------|------|-------------------------------|---------|--------|
| do 0,3 | 0     | 2    | 1                             | 3       | 6      |
| do 0,5 | 2     | 4    | 2                             | 6       | 13     |
| do 0,7 | 0     | 4    | 19                            | 11      | 34     |
| do 1,0 | 1     | 3    | 23                            | 22      | 59     |

## Personální situace na FSE (k 31. 12. 2014)

| FSE                           | THP  | Věd. prac. | Pedag. prac. | Celkem | Pedagogičtí pracovníci | Doc. | OA   | A   | L | Ost. | Součet |
|-------------------------------|------|------------|--------------|--------|------------------------|------|------|-----|---|------|--------|
|                               |      |            |              |        | Prof.                  |      |      |     |   |      |        |
| Evidenční počet pracovníků    | 25   | 1          | 57           | 76,0   | 1                      | 13   | 41   | 1   | 0 | 0    | 82     |
| Počet přepočtených pracovníků | 24,6 | 0,3        | 46,5         | 71,0   | 0,8                    | 8,6  | 35,3 | 1,5 | 0 | 0    | 71,1   |

### 7.4 POČTY AKADEMICKÝCH PRACOVNÍKŮ S CIZÍM STÁTNÍM OBČANSTVÍM

| Součást                     | Počet fyzických pracovníků |
|-----------------------------|----------------------------|
| Fakulta sociálně ekonomická | 6                          |

### 7.5 PŘEHLED KURZŮ DALŠÍHO VZDĚLÁVÁNÍ AKADEMICKÝCH PRACOVNÍKŮ VYSOKÉ ŠKOLY

|                                             | Počet kurzů | Počet účastníků |
|---------------------------------------------|-------------|-----------------|
| Kurzy orientované na pedagogické dovednosti | 6           | 11              |
| Kurzy orientované na obecné dovednosti      | 5           | 15              |
| Kurzy odborné                               | 16          | 17              |
| <b>Celkem</b>                               | <b>27</b>   | <b>43</b>       |

### 7.6 KARIÉRNÍ ŘÁD, MOTIVAČNÍ NÁSTROJE PRO ODMĚŇOVÁNÍ ZAMĚSTNANCŮ

Na fakultě platí Směrnice děkana č.1/2010 Hodnocení a stimulace vědecko-výzkumných aktivit a kvalifikačního růstu akademických pracovníků. Na základě této směrnice byli pracovníci stimulováni k odpovídající publikační činnosti.

V roce 2014 platil nový Příkaz děkana č. 3/2014 - Zásady stanovení rozsahu výukové povinnosti odborných asistentů na FSE UJEP, který upravuje Pracovní řád čl. 5 odst. 5 o hodnotu výukové povinnosti.

## 8. SOCIÁLNÍ ZÁLEŽITOSTI STUDENTŮ A ZAMĚSTNANCŮ

### 8.1 STIPENDIA STUDENTŮM DLE POČTU STUDENTŮ V DANÉM ROCE

| Účel stipendia           | Počty studentů |
|--------------------------|----------------|
| Prospěchová stipendia    | 15             |
| Mimořádná stipendia jiná | 9              |
| <b>Celkem</b>            | <b>24</b>      |

V prosinci 2014 byla uvolněna částka 350 000 Kč na mimořádná stipendia a prospěchová stipendia.

#### 1) Mimořádná stipendia:

Komise posuzovala 9 žádostí o mimořádná stipendia, které byly podány v termínu.

## 2) Prospěchová stipendia

Počet žádostí podaných v termínu a splňující podmínky stipendijního řádu FSE UJEP byl 15.

| Průměr studentů | Suma/měsíc | Počet studentů |
|-----------------|------------|----------------|
| vyznamenání     | 2083 - Kč  | 2              |
| Ø do 1,10       | 2083,- Kč  | 4              |
| Ø do 1,15       | 1500,- Kč  | 6              |
| Ø do 1,20       | 833,- Kč   | 3              |

## 3) Ostatní stipendia

Jedna studentka byla oceněna stipendiem starostky městského obvodu Ústí n. L.-Neštěmice.

## 8.2 STIPENDIA STUDENTŮM DLE FINANČNÍCH ČÁSTEK V DANÉM ROCE (DLE ÚČELU STIPENDIA)

| Účel stipendia           | Finanční prostředky v tis. Kč |
|--------------------------|-------------------------------|
| Prospěchová stipendia    | 268                           |
| Mimořádná stipendia jiná | 64                            |
| <b>Celkem</b>            | <b>334</b>                    |

## 8.3 PŘÍSTUP KE STUDENTŮM SE SPECIFICKÝMI POTŘEBAMI.

Bezbariérový přístup je zbudován v budově FSE UJEP v Moskevské ulici i v prostorách FSE UJEP v budově VIKS v areálu Kampusu.

Sociálně znevýhodnění studenti jsou ve studiu podporováni sociálním stipendiem vypláceným podle § 91 odst. 3 zákona a také mimořádným sociálním stipendiem přiznávaným podle § 91 odst. 2 písm. b) zákona. Tíživá sociální situace je také zohledňována při posuzování žádosti o přezkum rozhodnutí o vyměření poplatku spojeného se studiem. Sociálně znevýhodnění studenti mohou na FSE žádat též o mimořádné jednorázové stipendium. V roce 2014 bylo vyhověno 5 studentům.

Pro podporu komplexního řešení organizace a podmínek studia studentů se specifickými vzdělávacími potřebami na UJEP byl v roce 2013 zahájen projekt „Univerzitní centrum podpory pro studenty se specifickými vzdělávacími potřebami“, do kterého jsou zapojeny všechny fakulty. Akademičtí i neakademičtí pracovníci se zúčastnili několika akcí pořádaných řešiteli tohoto projektu. V rámci tohoto projektu se plánují stavební úpravy v budově Moskevská ul.

## 8.4 PODPORA A PRÁCE S MIMOŘÁDNĚ NADANÝMI STUDENTY, SPOLUPRÁCE SE STŘEDNÍMI ŠKOLAMI.

Nadaní studenti byli v roce 2014 podpořeni prostřednictvím Interní grantové agentury UJEP (IGA UJEP), která nabízí studentům možnost účastnit se vědeckých, výzkumných nebo vývojových projektů. Studentské grantové projekty řeší akademičtí pracovníci spolu se studenty magisterských studijních programů.

Podpora mimořádně nadaných studentů byla dále realizována:

- přiznáváním prospěchových a mimořádných stipendií nejlepším studentům fakulty
- přiznáváním mimořádných stipendií za reprezentaci fakulty ve sportu
- Katedra cizích jazyků pořádala celoškolní akci nazvanou Soutěž v cizojazyčných prezentacích. Pořádá se dvakrát v roce, v zimním semestru se účastní studenti bakalářského studia, většinou z druhého ročníku, v letním semestru je naopak určena pro studenty magisterského studia.

Účastníci prezentují výsledky své práce v anglickém nebo německém jazyce. Úspěšní účastníci jsou odměněni z fondu mimořádného stipendia.

## 9. INFRASTRUKTURA

Počet PC stanic instalovaných v budově fakulty a jejích dalších pracovištích v roce 2014 byl 148. Notebooků bylo cca 40 ks. Celá fakulta přešla v roce 2014 na nový operační systém Win 7 Professional. Z tohoto důvodu došlo k povýšení nebo výměně většiny PC na FSE UJEP. Server FSE je stále umístěn přímo na Centru informatiky pro snadnější práci a obhospodařování softwarového vybavení jako je Novell, STAG, Groupwise, síťové služby a další aplikace nutné k běhu sítě na fakultě.

V budově FSE a ve VIKSu v univerzitním kampusu došlo také k úplnému pokrytí wifi signálem sítě EDUROAM, tzn. že k univerzitní datové síti UJEP se mohou studenti i zaměstnanci připojovat mobilními zařízeními.

V učebnách byly vyměněny stávající dataprojektory za nová zařízení s větším světelným tokem. Všechny učebny jsou vybaveny audiovizuální technikou – dataprojektor, PC, reproduktory.

Pomocí výše zmíněné infrastruktury disponovali pracovníci a studenti fakulty dostatečnými možnostmi pro standardní využívání všech dostupných elektronických služeb a nástrojů v rámci UJEP. Jednalo se zejména o každodenní používání elektronických nástrojů – STAG, Groupwise, ekonomický systém FIS, IMIS UJEP a OBD. Standardní byl také přístup k elektronickým informačním službám UJEP (zejména on line verze zahraničních periodik).

Z hlediska studentů a potřeb výuky byla k dispozici (ve většině společných prostor fakulty a vybraných učebnách) WiFi, standardně byly využívány nástroje e-learningu (systém MOODLE) a studentský email.

## 10. CELOŽIVOTNÍ VZDĚLÁVÁNÍ

### 10.1 POČET KURZŮ CELOŽIVOTNÍHO VZDĚLÁVÁNÍ (CŽV) NA FAKULTĚ

| Skupiny studijních programů      | Kurzy orientované na výkon povolání |             |          | Kurzy zájmové |             |          | U3V      | Celkem    | Z toho počet kurzů, jejichž účastníci byli přijímáni do SP podle § 60 zákona |
|----------------------------------|-------------------------------------|-------------|----------|---------------|-------------|----------|----------|-----------|------------------------------------------------------------------------------|
|                                  | do 15 hod.                          | do 100 hod. | více     | do 15 hod.    | do 100 hod. | více     |          |           |                                                                              |
| Společenské vědy, nauky a služby | 0                                   | 20          | 2        | 0             | 0           | 0        | 0        | <b>22</b> | 2                                                                            |
| Ekonomie                         | 0                                   | 60          | 3        | 0             | 0           | 0        | 0        | <b>63</b> | 5                                                                            |
| <b>Celkem</b>                    | <b>0</b>                            | <b>80</b>   | <b>5</b> | <b>0</b>      | <b>0</b>    | <b>0</b> | <b>0</b> | <b>85</b> | <b>7</b>                                                                     |

### POČTY ÚČASTNÍKŮ V KURZECH PODLE STUDIJSKÝCH PROGRAMŮ KKV

| Skupiny studijních programů      | Kurzy orientované na výkon povolání |             |          | Kurzy zájmové |             |          | U3V      | Celkem    | Z toho počet účastníků, kteří byli přijati do SP podle § 60 zákona |
|----------------------------------|-------------------------------------|-------------|----------|---------------|-------------|----------|----------|-----------|--------------------------------------------------------------------|
|                                  | do 15 hod.                          | do 100 hod. | více     | do 15 hod.    | do 100 hod. | více     |          |           |                                                                    |
| Společenské vědy, nauky a služby | 0                                   | 2           | 1        | 0             | 0           | 0        | 0        | 3         | 1                                                                  |
| Ekonomie                         | 0                                   | 2           | 6        | 0             | 0           | 0        | 0        | 8         | 6                                                                  |
| <b>Celkem</b>                    | <b>0</b>                            | <b>4</b>    | <b>7</b> | <b>0</b>      | <b>0</b>    | <b>0</b> | <b>0</b> | <b>11</b> | <b>7</b>                                                           |

## 11. VÝZKUMNÁ, VÝVOJOVÁ A DALŠÍ TVŮRČÍ ČINNOSTI

### 11.1 PROPOJENÍ TVŮRČÍ ČINNOSTI S ČINNOSTÍ VZDĚLÁVACÍ.

Fakulta sociálně ekonomická zapojila studenty do vývoje vlastního informačního systému AMIS, který podporuje výuku a její organizaci. Studenti fakulty jsou zapojeni do inovace webu fakulty.

### 11.2 ZAPOJENÍ STUDENTŮ BAKALÁŘSKÝCH A NAVAZUJÍCÍCH MAGISTERSKÝCH STUDIJNÍCH PROGRAMŮ DO TVŮRČÍ ČINNOSTI NA VYSOKÉ ŠKOLE.

V akademickém roce 2014/2015 byli studenti zapojeni v rámci projektu CEV do klíčové aktivity 6. Cílem této aktivity bylo provést podrobnou analýzu pracovního trhu v Ústeckém kraji a to se zaměřením na spolupráci zaměstnavatelů a středních škol. Hlavní metodou sběru dat bylo elektronické dotazování s podporou CATI, kde právě byli studenti aktivně zapojeni. Každý student měl na starosti příslušnou část databáze, kterou v rámci výzkumu samostatně a aktivně spravoval. Část studentů byla v rámci projektu a KA 6 zapojena do fáze zpracování dat, kdy pracovali s dotazníky, které vyplňovali studenti středních škol. U těchto dotazníků bylo potřeba vytvořit kódovníky k otevřeným otázkám a následně data pořídit.

Mimo projekt CEV bylo několik studentů zapojeno do spolupráce s firmou MT Trading, s.r.o. Tato česká firma operuje převážně na zahraničních trzích (Německo, Holandsko) a studentům zadávala konkrétní úkoly, které studenti řešili. Nejčastěji se jednalo o zjišťování informací na zahraničních serverech a další práce se sekundárními daty.

V obou případech pracovali studenti na úkolech společně se svými pedagogy a jejich práce byla hodnocena jako velmi dobrá a přínosná.

### 11.3 ÚČELOVÉ FINANČNÍ PROSTŘEDKY NA VÝZKUM, VÝVOJ A INOVACE, KTERÉ BYLY ZÍSKÁNY V ROCE 2014.

| Název grantu, výzkumného projektu, patentu nebo dalších tvůrčích aktivit                                                        | Zdroj dle klasifikace MŠMT | Finanční podpora UJEP (v tis. Kč) | Součást UJEP |
|---------------------------------------------------------------------------------------------------------------------------------|----------------------------|-----------------------------------|--------------|
| Přeshraniční management rizika povodní                                                                                          | C                          | 0                                 | FSE          |
| Interdisciplinární bilaterální zimní a letní škola o energetických systémech v Rakousku a České republice                       | A                          | 0                                 | FSE          |
| Kolokvium "Německo-česká a bavorsko-česká místa paměti"                                                                         | A                          | 0                                 | FSE          |
| Preparatory Visits as the first Stage of the Project "Know-How Transfer for Bilateral Institutional Knowledge-Base Improvement" | A                          | 0                                 | FSE          |
| Hodnocení nákladové přiměřenosti v rámci dosahování dobrého stavu vodních tvarů                                                 | B                          | 139                               | FSE          |
| <b>Celkem</b>                                                                                                                   |                            | <b>139</b>                        |              |

Pozn.: A = mezinárodní a zahraniční granty, B = GAČR+TAČR, C = rezortní ministerské granty

Projekty OPVK nevidované v CEP

| Název projektu, grantu, patentu nebo dalších tvůrčích aktivit | Zdroj dle klasifikace MŠMT | Finanční podpora UJEP (v tis. Kč.) | Součást UJEP |
|---------------------------------------------------------------|----------------------------|------------------------------------|--------------|
| Centrum praktického ekonomického vzdělávání v Ústeckém kraji  | C                          | 0                                  | FSE          |
| <b>Celkem</b>                                                 | <b>0</b>                   | <b>0</b>                           | <b>0</b>     |

Další projekty, které mají charakter výzkumné či umělecké činnosti (nejsou evidovány v CEP)

| Název grantu, výzkumného projektu, patentu nebo dalších tvůrčích aktivit                                  | Zdroj                           | Finanční podpora (v tis. Kč) |
|-----------------------------------------------------------------------------------------------------------|---------------------------------|------------------------------|
| Grant Severočeských dolů Chomutov (Career Service in the Czech Republic, Germany, and the United Kingdom) | Severočeské doly a.s.           | 50                           |
| Cestovní ruch v česko-saském prostoru                                                                     | Studentská grantová soutěž UJEP | 123                          |
| Mapování inovačního potenciálu regionů ve střední Evropě v post-transformačním období                     | Studentská grantová soutěž UJEP | 100                          |
| Forenzní ekonomie a experimentální zkoumání korupce a neetického chování                                  | Studentská grantová soutěž UJEP | 148                          |
| <b>celkem</b>                                                                                             |                                 | <b>421</b>                   |

#### 11.4 VĚDECKÉ KONFERENCE (SPOLU)POŘÁDANÉ FAKULTOU

|     | Počet | S počtem účastníků vyšším než 60 | S mezinárodní účastí |
|-----|-------|----------------------------------|----------------------|
| FSE | 4     | 0                                | 3                    |

#### 11.5 EDIČNÍ ČINNOST

| AUTOR                                                                                                                                                                                                                                                                                                                                                                                                 | NÁZEV                       | ISBN              |
|-------------------------------------------------------------------------------------------------------------------------------------------------------------------------------------------------------------------------------------------------------------------------------------------------------------------------------------------------------------------------------------------------------|-----------------------------|-------------------|
| Ing. Petr Hlaváček, Ph.D.<br>Ing. Petra Olšová, Ph.D.<br>RNDr. Miloslav Šašek, CSc.<br>Bal-Domanska Beata<br>Brol Marcin<br>Dylewski Marek<br>Džupka Peter<br>Filipiak Beata<br>Gluszczuk Dariusz<br>Markowska Malgorzata<br>Obrebalski Marek<br>Raszkowski Andrzej<br>Rehák Štefan<br>Sekelský Lukáš<br>Sobczak Elzbieta<br>Šebová Miriam<br>Sobolewski Marek<br>Sokolowski Andrzej<br>Strahl Danuta | Regional Economy and Policy | 978-80-7414-778-4 |

| AUTOR                                                                                                                                                               | NÁZEV                                                                    | ISBN              |
|---------------------------------------------------------------------------------------------------------------------------------------------------------------------|--------------------------------------------------------------------------|-------------------|
| Ing. Tomáš Siviček, PhD.<br>Dr. Christian Genz, MA<br>Jenny Keaveney, MSc<br>Susan Holdsworth, MA<br>Bc. Ondřej Janda<br>Bc. Pavlína Mildnerová<br>Bc. Jana Vávrová | Career Service in the Czech Republic,<br>Germany, and the United Kingdom | 978-80-7414-770-8 |

## 11.6 ZPŮSOB JAK PROBÍHÁ SPOLUPRÁCE S APLIKAČNÍ SFÉROU NA TVORBĚ A PŘENOSU INOVACÍ.

Fakulta sociálně ekonomická spolupracuje s podniky a institucemi dvěma formami. První je spolupráce založená na dlouhodobých smluvních základech s partnerskými firmami a institucemi, opírající se o povinnost studentů absolvovat odborné praxe. To se týká oborů sociální práce a regionální rozvoj. V jejich rámci je udržována spolupráce s příslušnými institucemi, zejména ve veřejném sektoru (regionální úřady, instituce sociálních služeb). Studenti zde vykonávají zmíněné odborné praxe, nutno poznamenat, že k oboustrannému prospěchu, tj. jak ze strany fakulty, tak těchto institucí.

Druhou formou je spolupráce založená také na smluvním základě, kde ovšem je výkon odborných prací zcela závislý na osobní aktivitě studentů. FSE má uzavřeny takové smlouvy cca s 10 firmami (např. Spolchemie Ústí n.L., Mondi Štětí, ČSOB, Allianz, CDL System Ústí n.L. atd.). Jejich náplní je, kromě zmíněných prací, také možnost pro firmy prezentovat svoji činnost v informačních prostředcích FSE, na speciálních přednáškách či setkáních se studenty, firmy se podílejí na zadávání témat bakalářských a magisterských prací, zohledňujících jejich potřeby, umožňují pořádat tematické exkurze studentům apod.

## 11.7 POČET SMLUV UZAVŘENÝCH SE SUBJEKTEM APLIKAČNÍ SFÉRY NA VYUŽITÍ VÝSLEDKŮ VÝZKUMU, VÝVOJE A INOVACÍ

| Subjekt       | Počet smluv celkem | Počet smluv uzavřených v r. 2013 |
|---------------|--------------------|----------------------------------|
| 0             | 0                  | 0                                |
| <b>Celkem</b> | <b>0</b>           | <b>0</b>                         |

## 11.8 POČTY ODBORNÍKŮ Z APLIKAČNÍ SFÉRY PODÍLEJÍCÍ SE NA VÝUCE V AKREDITOVANÝCH STUDIJNÍCH PROGRAMECH

|     | Počty osob |
|-----|------------|
| FSE | 8          |

## 11.9 POČTY STUDIJNÍCH OBORŮ, KTERÉ MAJÍ VE SVÉ OBSAHOVÉ NÁPLNI POVINNÉ ABSOLVOVÁNÍ ODBORNÉ PRAXE

|     | Počty studijních oborů |
|-----|------------------------|
| FSE | 2                      |

## 11.10 POČET SPIN-OFF/START-UP PODNIKŮ PODPOŘENÝCH VYSOKOU ŠKOLOU

|     | Počet spin-off/start-up podniků |
|-----|---------------------------------|
| FSE | 0                               |

## 11.11 STRATEGIE PRO KOMERCIALIZACI.

FSE nemá definovanou specifickou strategii pro komercializaci.

Na UJEP byla založena Rada pro aplikovaný výzkum. Jejím zadáním je navrhnout strategii univerzity pro oblast související s aplikovaným výzkumem, inovacemi, novými technologiemi a transferem technologií. Strategie UJEP bude vycházet z Národní politiky výzkumu, vývoje a inovací ČR.

## 11.12 PŮSOBNÍ V REGIONU, SPOLUPRÁCE S REGIONÁLNÍMI SAMOSPRÁVAMI

Potřebám regionu se věnuje významná část tvůrčí činnosti. Na jednotlivých katedrách FSE UJEP jsou řešeny jednorázové studie zadané ze strany regionálních firem či institucí, a to často s aktivním zapojením studentů. Spolupráce probíhá zejména v oblasti zajišťování odborných praxí studentů.

## 11.13 MEZINÁRODNÍ SPOLUPRÁCE VE VĚDECKÉ, VÝZKUMNÉ A UMĚLECKÉ ČINNOSTI

Technische Universität Chemnitz (Německo) – Ing. Tomáš Siviček, PhD. (KEK)  
Haugesund University College (Norsko) – RNDr. Jaroslav Koutský, Ph.D. (KRRVS)  
Volda University College (Norsko) – RNDr. Jaroslav Koutský, Ph.D. (KRRVS)  
Technische Universität Wien (Rakousko) – RNDr. Jaroslav Koutský, Ph.D. (KRRVS), Ing. Jiří Louda (děkanát)  
Univerzita Komenského v Bratislavě (Slovenská republika) – doc. PhDr. Pavel Kuchař, CSc. (KSP)

## 11.14 HODNOCENÍ VÝZKUMNÉ A VÝVOJOVÉ ČINNOSTI FAKULTY

Konečné hodnocení výsledků výzkumných organizací za rok 2014 realizované dle platné Metodiky dosud není zveřejněno. Hodnocení výsledků výzkumných organizací v roce 2013 - viz tabulka.

| Součást                     | Body    |
|-----------------------------|---------|
| Fakulta sociálně ekonomická | 677,986 |

Bude zveřejněno: zdroj: <https://www.isvav.cz/h13/organizationDetail.do?rowId=orjk%3A13510>

## 12. INTERNACIONALIZACE

### 12.1 STRATEGIE PRO ROZVOJ MEZINÁRODNÍCH VZTAHŮ A MEZINÁRODNÍHO PROSTŘEDÍ

Mezi fakultou a zahraničními univerzitami je uzavřeno 41 bilaterálních smluv, na jejichž základě probíhá vzájemná meziuniverzitní mobilita studentů a pedagogů. V roce 2014 došlo u většiny smluv k prodloužení spolupráce. Celkový počet smluv nadále není konečný. Naší neustálou snahou je rozšířit nabídku studia v zahraničí. Studenti naší fakulty nadále mohou studovat např. na univerzitách ve Velké Británii, Francii, Spolkové republice Německo, Itálii, Španělsku, Řecku, Slovensku, Polsku, Turecku, Slovinsku, Rusku či Chorvatsku.

Strategie v této oblasti je ze strany fakulty nadále stejná – snahou je, aby každý student studující na FSE UJEP alespoň jednou během svého studia absolvoval jeden semestr na zahraniční vysoké škole. V roce 2014 vyjelo na studijní pobyt do zahraničí celkem 35 studentů. Všechny výjezdy se uskutečnily v rámci programu Erasmus+.



Spolupráce se zahraničními univerzitami umožňuje pedagogům fakulty získávat cenné zkušenosti ze zahraničních pracovišť a obohacovat jejich znalosti o nové poznatky, které se pak mohou pozitivně promítnout do kvality výuky. Využívají tzv. „Teaching mobility“ či programu „Staff mobility“. V roce 2014 tuto možnost využilo 17 pracovníků, což znamenalo plné vyčerpání kvóty stanovené fakultě.

| <b>Bilaterální smlouvy ERASMUS+ rozšířené, prodloužené v roce 2014</b>      |
|-----------------------------------------------------------------------------|
| Gazi Üniversitesi, TR ANKARA02, Turecko                                     |
| Bartın University, TR BARTIN01, Turecko                                     |
| Suleyman Demirel University, TR ISPARTA01, Turecko                          |
| Marmara University, TR ISTANBU05, Turecko                                   |
| Dokuz Eylül University, TR IZMIR01, Turecko                                 |
| Ege University, TR IZMIR02, Turecko                                         |
| Kafkas University, TR KARS01, Turecko                                       |
| Dumlupınar University, TR KUTAHYA01, Turecko                                |
| Comenius University in Bratislava, SK BRATISL02, Slovensko                  |
| Matej Bel University, SK BANSKA01, Slovensko                                |
| University of Presov, katedra sociálnej práce, SK PRESOV01, Slovensko       |
| University of Economics in Bratislava, SK BRATISL03, Slovensko              |
| Universidad del País Vasco, E BILBAO01, Španělsko                           |
| University of Le Mans, F LEMANS01, Francie                                  |
| Université de Pau et des Pays de l'Adour, F PAU01, Francie                  |
| Fachhochschule Schmalkalden, D SCHMALK01, Německo                           |
| Aleksandras Stulginskis University, LT KAUNAS01, Litva                      |
| SMK University of Applied Social Sciences, LT KLAIPED04, Litva              |
| Tallin University, EE TALLIN05, Estonsko                                    |
| Uniwersytet Jagielloński, PL KRAKOW01, Polsko                               |
| Hochschule für Technik und Wirtschaft, D DRESDEN01, Německo                 |
| Technische Universität Dresden, D DRESDEN02, Německo                        |
| Evangelische Hochschule Dresden, D DRESDEN07, Německo                       |
| Technische Universität Chemnitz, D CHEMNITZ01, Německo                      |
| Siedlce University of Natural Sciences and Humanities, PL SIEDLCE01, Polsko |
| Wrocław University of Economics, PL WROCLAW03, Polsko                       |

|                                                 |
|-------------------------------------------------|
| Dolnoslaska Szkola Wyzsza, PL WROCLAW14, Polsko |
| University of Crete, G KRITIS01, Řecko          |
| University of Thessaloniky, G THESSAL01, Řecko  |

|                                                                  |
|------------------------------------------------------------------|
| University of Maribor, SL MARBOR01, Slovinsko                    |
| University of the West of Scotland, UK PAISLEY01, Velká Británie |
| Univeristy of Trento, I Trento01, Itálie                         |
| Universita degli Studi die Verona, I VERONA01, Itálie            |
| Kazimeras Simonavicius University, LT VILNIUS24, Litva           |
| University of Timisoara, RO TISIMOA01, Rumunsko                  |
| Universita degli Studi Della Tuscia, I Viterbo01, Itálie         |

## 12.2 PŘÍJEZDY STUDENTŮ A PEDAGOGŮ NA FSE UJEP

V rámci programu Erasmus+ přijelo na FSE UJEP studovat za jeden akademický rok 26 studentů a přednášet 11 pedagogů ze zahraničních univerzit. V rámci krátkodobých návštěv zahraničních delegací navštívilo fakultu 12 pedagogů a studentů, nejčastěji ze státu Ruské federace.

Na obou rostoucích hodnotách se tak opět potvrdilo, že zvolená strategie fakulty v oblasti propagace na partnerských univerzitách je správná.

## 12.3 ZAPOJENÍ FAKULTY DO MEZINÁRODNÍCH VZDĚLÁVACÍCH PROGRAMŮ VČ. MOBILIT

|                                                | Programy EU pro vzdělávání a přípravu na povolání |          |           |          |             |                |        |       | Ceepus | Aktion | Rozvojové programy | Ostatní | Celkem |
|------------------------------------------------|---------------------------------------------------|----------|-----------|----------|-------------|----------------|--------|-------|--------|--------|--------------------|---------|--------|
|                                                | Erasmus                                           | Comenius | Grundtvig | Leonardo | Jean Monnet | Erasmus Mundus | Tempus | Další |        |        |                    |         |        |
| Počet projektů                                 |                                                   |          |           |          |             |                |        |       |        |        |                    |         |        |
| Počet vyslaných studentů <sup>1)</sup>         | 35                                                |          |           |          |             |                |        |       |        |        | 2                  |         | 37     |
| Počet přijatých studentů <sup>2)</sup>         | 16                                                |          |           |          |             |                |        |       |        |        |                    | 1       | 17     |
| Počet vyslaných akad. pracovníků <sup>3)</sup> | 10                                                | 1        |           |          |             |                |        |       |        |        |                    |         | 11     |
| Počet přijatých akad. pracovníků <sup>4)</sup> | 11                                                |          |           |          |             |                |        |       |        |        |                    |         | 11     |
| Počet vyslaných ostatních pracovníků           | 1                                                 |          |           |          |             |                |        |       |        |        |                    |         | 1      |
| Počet přijatých ostatních pracovníků           | 5                                                 |          |           |          |             |                |        |       |        |        |                    |         | 5      |

Pozn.: <sup>1)</sup> Vyjíždějící studenti - studenti, kteří v roce 2014 absolvovali zahraniční pobyt, započítávají se i ti studenti, jejichž pobyt začal v roce 2013. Započítávají se pouze studenti, jejichž pobyt trval více než 4 týdny (28 dní). Pokud VŠ uvádí i jinak dlouhé výjezdy, uvede to v poznámce k tabulce.

<sup>2)</sup> Přijíždějící studenti - studenti, kteří přijeli v roce 2014, započítávají se i ti studenti, jejichž pobyt začal v roce 2013. Započítávají se pouze studenti, jejichž pobyt trval více než 4 týdny (28 dní). Pokud VŠ uvádí i jinak dlouhé výjezdy, uvede to v poznámce k tabulce.

<sup>3)</sup> Vyjíždějící akademičtí pracovníci - pracovníci, kteří v roce 2014 absolvovali zahraniční pobyt, započítávají se i ti pracovníci, jejichž pobyt začal v roce 2013. Započítávají se pouze pracovníci, jejichž pobyt trval více než 5 pracovních dní. Pokud VŠ uvádí i jinak dlouhé výjezdy, uvede to v poznámce k tabulce.

<sup>4)</sup> Přijíždějící akademičtí pracovníci - pracovníci, kteří přijeli v roce 2014, započítávají se i ti pracovníci, jejichž pobyt začal v roce 2013. Započítávají se pouze pracovníci, jejichž pobyt trval více než 5 pracovních dní. Pokud VŠ uvádí i jinak dlouhé výjezdy, uvede to v poznámce k tabulce.

## 12.4 ZAPOJENÍ FAKULTY DO MEZINÁRODNÍCH PROGRAMŮ VÝZKUMU A VÝVOJE VČ. MOBILIT

FSE UJEP v roce 2014 nebyla zapojena do mezinárodních programů výzkumu a vývoje včetně mobilit.

|                | 7. rámcový program EK |                            | Ostatní | Celkem |
|----------------|-----------------------|----------------------------|---------|--------|
|                | celkem                | z toho Marie-Curie Actoins |         |        |
| Počet projektů | 0                     | 0                          | 0       | 0      |

## 12.5 MOBILITA STUDENTŮ A AKADEMICKÝCH PRACOVNÍKŮ PODLE ZEMÍ

| Země           | Počet vyslaných studentů <sup>1)</sup> | Počet přijatých studentů <sup>2)</sup> | Počet vyslaných akademických pracovníků <sup>3)</sup> | Počet přijatých akademických pracovníků <sup>4)</sup> |
|----------------|----------------------------------------|----------------------------------------|-------------------------------------------------------|-------------------------------------------------------|
| Velká Británie | 13                                     | 0                                      | 3                                                     | 0                                                     |
| Turecko        | 5                                      | 21                                     | 0                                                     | 8                                                     |
| Španělsko      | 5                                      | 5                                      | 0                                                     | 0                                                     |
| <b>Celkem</b>  | <b>23</b>                              | <b>26</b>                              | <b>3</b>                                              | <b>8</b>                                              |

Pozn.: <sup>1)</sup> Vyjíždějící studenti - studenti, kteří v roce 2014 absolvovali zahraniční pobyt, započítávají se i ti studenti, jejichž pobyt začal v roce 2013. Započítávají se pouze studenti, jejichž pobyt trval více než 4 týdny (28 dní). Pokud VŠ uvádí i jinak dlouhé výjezdy, uvede to v poznámce k tabulce.

<sup>2)</sup> Přijíždějící studenti - studenti, kteří přijeli v roce 2014, započítávají se i ti studenti, jejichž pobyt začal v roce 2013. Započítávají se pouze studenti, jejichž pobyt trval více než 4 týdny (28 dní). Pokud VŠ uvádí i jinak dlouhé výjezdy, uvede to v poznámce k tabulce.

<sup>3)</sup> Vyjíždějící akademičtí pracovníci - pracovníci, kteří v roce 2014 absolvovali zahraniční pobyt, započítávají se i ti pracovníci, jejichž pobyt začal v roce 2013. Započítávají se pouze pracovníci, jejichž pobyt trval více než 5 pracovních dní. Pokud VŠ uvádí i jinak dlouhé výjezdy, uvede to v poznámce k tabulce.

<sup>4)</sup> Přijíždějící akademičtí pracovníci - pracovníci, kteří přijeli v roce 2014, započítávají se i ti pracovníci, jejichž pobyt začal v roce 2013. Započítávají se pouze pracovníci, jejichž pobyt trval více než 5 pracovních dní. Pokud VŠ uvádí i jinak dlouhé výjezdy, uvede to v poznámce k tabulce.

## 13. ZAJIŠŤOVÁNÍ KVALITY A HODNOCENÍ REALIZOVANÝCH ČINNOSTÍ

### 13.1 VNITŘNÍ HODNOCENÍ KVALITY VZDĚLÁVÁNÍ.

Ze strany studentů je výuka hodnocena standardizovaným formulářem k jednotlivým kurzům v rámci STAG. Problematickým aspektem využití hodnocení pro zásadnější zpětnou vazbu pro pedagogy a jejich nadřízené pracovníky je velmi nízký poměr respondentů k celkovému počtu frekventantů daných kurzů.

Fakulta v roce 2014 zavedla v rámci řešení projektu IP 2014 nový systém hodnocení kvality výuky. V rámci dotazníkového šetření bylo zpracováno 861 vyplněných dotazníků, ve kterých studenti hodnotili kvalitu výuky. Tyto reprezentativní výsledky byly použity k hodnocení pedagogické činnosti jednotlivých akademických pracovníků.

### 13.2 VNĚJŠÍ HODNOCENÍ KVALITY VZDĚLÁVÁNÍ.

V říjnu 2014 proběhla úspěšná reakreditace stávajících studijních oborů a akreditace nových oborů – v rámci programu Ekonomika a management obor Ekonomika a management v prezenční i kombinované formě pro bakalářské studium, v rámci programu Ekonomika a management obor Ekonomika a management v prezenční formě pro navazující magisterské studium, v rámci programu Hospodářská politika a správa obor Regionální rozvoj a veřejná správa v prezenční i kombinované formě pro bakalářské studium, v rámci programu Hospodářská politika a správa obor Regionální rozvoj a veřejná správa v prezenční formě pro navazující magisterské studium. Fakulta požádala o novou akreditaci také pro studijní obor Sociální práce ve studijním programu Sociální politika a sociální práce pro navazující magisterské studium, ale žádosti Akreditační komise ČR nevyhověla.

## 14. NÁRODNÍ A MEZINÁRODNÍ EXCELENCE VYSOKÉ ŠKOLY

### 14.1 ČLENSTVÍ FAKULTY V MEZINÁRODNÍCH ASOCIACÍCH, ORGANIZACÍCH A SDRUŽENÍCH

| FAKULTA SOCIÁLNĚ EKONOMICKÁ                                                        |
|------------------------------------------------------------------------------------|
| American Psychological Association (APA)                                           |
| Behavioral and Brain Sciences Associates                                           |
| Business Leaders Forum od června 2014                                              |
| CASAJC - Česká a slovenská asociace učitelů jazykových center na vysokých školách. |
| Centrum behaviorálních experimentů (CEBEX)                                         |
| European group for public management                                               |
| European Regional Science association                                              |
| European Regional Science association                                              |
| European Society for Ecological Economics                                          |
| Institut pro behaviorální a ekonomická studia (INBES)                              |
| International Research Society for Public Management                               |
| International Society for Pharmacoeconomics and Outcomes Research (ISPOR)          |
| ITI, Euroregion Labe/Elbe                                                          |
| Mezinárodní badatelská společnost pro rozvoj veřejné správy                        |
| Mezinárodní společenství pro výzkum třetího sektoru                                |
| Mezinárodní společnost pro rozvoj zaměstnaneckého akcionářství se sídlem v Bruselu |
| Mezinárodní vědecká síť pro veřejnou, sociální a kooperativní ekonomiku Liege      |
| Organizace OSN pro výživu a zemědělství                                            |
| People management forum                                                            |
| Property and Freedom Society                                                       |
| Queen's English Society                                                            |
| Slovenská atlantická komisia                                                       |
| Society for the Scientific Study of Religion                                       |
| Společnost ČR - USA pro vědy a umění v New Yorku                                   |
| Státní akreditační komise Polské republiky                                         |

## 14.2 ČLENSTVÍ VYSOKÉ ŠKOLY V PROFESNÍCH ASOCIACÍCH, ORGANIZACÍCH A SDRUŽENÍCH

| FAKULTA SOCIÁLNĚ EKONOMICKÁ                                                                      |
|--------------------------------------------------------------------------------------------------|
| Association of Teachers of English in the Czech Republic                                         |
| Česká asociace psychologů práce a organizace (ČAPPO)                                             |
| Česká demografická společnost                                                                    |
| Česká geografická společnost                                                                     |
| Česká společnost ekonomická                                                                      |
| Česká statistická společnost                                                                     |
| Geografická společnost                                                                           |
| Jednota českých matematiků a fyziků                                                              |
| Rady vysokých škol                                                                               |
| Redakční rada časopisu Ekonomika a management                                                    |
| Společnost sociálního lékařství a řízení péče o zdraví České lékařské společnosti J. E. Purkyně. |

## 15. ROZVOJ FAKULTY

### 15.1 ZAPOJENÍ VYSOKÉ ŠKOLY DO CENTRALIZOVANÝCH RP MŠMT

|                                                                                                           | Počet přijatých projektů | Poskytnuté finanční prostředky v tis. Kč |          |
|-----------------------------------------------------------------------------------------------------------|--------------------------|------------------------------------------|----------|
|                                                                                                           |                          | Kapitálové                               | Běžné    |
| Program na podporu vzájemné spolupráce vysokých škol v oblastech sdílení kapacit a vytváření sítí VŠ v ČR |                          |                                          |          |
| Program na podporu mezinárodní spolupráce českých a zahraničních vysokých škol                            |                          |                                          |          |
| Program na podporu rozvoje krátkodobých mobilit studentů                                                  |                          |                                          |          |
| Program na podporu znevýhodněných osob při přijímání a studiu na vysoké škole                             |                          |                                          |          |
| Program na podporu dalších aktivit vysokých škol                                                          |                          |                                          |          |
| <b>Celkem</b>                                                                                             | <b>0</b>                 | <b>0</b>                                 | <b>0</b> |

### 15.2 ZAPOJENÍ DO OPERAČNÍCH PROGRAMŮ EU

| Projekt (číselné opatření)    | Operační program | Doba realizace (od–do) | Celková poskytnutá finanční částka | Finanční částka poskytnutá v r. 2014 | Oblast, která byla podpořena    |
|-------------------------------|------------------|------------------------|------------------------------------|--------------------------------------|---------------------------------|
| <b>CZ.1.07/1.1.00/54.0049</b> | OP VK            | IX.2014 - VI.2015      | 6 496 734, 05 Kč                   |                                      | Zvyšování kvality ve vzdělávání |

## 16. ZÁVĚR

V roce 2014 činnost FSE UJEP respektovala stanovené priority a cíle formulované v koncepčních dokumentech MŠMT, UJEP i samotné fakulty. V tomto roce byly nadále posilovány intenzifikační a kvalitativní parametry vzdělávání a výzkumných aktivit realizovaných na fakultě.

Projednáno a schváleno Akademickým senátem FSE UJEP v Ústí nad Labem dne 13.5.2015.

RNDr. Jaroslav Koutský, Ph.D.  
Děkan FSE UJEP